alþýðu blaðið

FÖSTUDAGUR 26. JAN. 1973 — 54. ÁRG. — 21. TBL.

BANDARÍSKIR BJÓÐAST TIL AÐ BORGA

RÝMA ÞEIR LÍKA HÚSNÆÐI?

Alþýðublaðið hefur eftir öruggum heimildum að Bandaríkjastjórn hafi boðið íslenzku ríkisstjórninni efnahagslega aðstoð vegna áfallannaaf völdum eldgossins í Vestmannaeyjum.

Ríkisstjórnin hefur enn ekkert látið uppi um boð bandarísku stjórnarinnar, en blaðið hefur eftir öruggum heimildum, að Bandaríkjamenn hafi boðizt til að láta Íslendingum í té ákveðna fjárupphæð, sem tilgreind er í orðsendingunni til ríkisstjórnarinnar, sem megi nota strax til aðstoðar þeim þúsundum fólks, sem neyðzt hafa til að flýja heimili sín í Vestmannaeyjum.

Þá mun þess og getið í orðsendingunni, að Bandaríkjastjórn sé reiðubúin til að veita Íslendingum frekari efnahagslega aðstoð síðar vegna þeirra áfalla, sem íslenzkt efnahags- og athafnalíf hafi eða verði fyrir af völdum eldgossins í Eyjum, þegar afleiðingar þess liggi ljósar fyrir en nú. —

Bæjarstjórn Keflavíkur samþykkti í gær að skora á varnamáladeild utanríkisráðuneytisins, að hún hlutíst til um að varnarliðið rými sem allra flestar íbúðir í bænum til afnota fyrir Vestmannaeyinga. Varnarliðsmenn leigja í Keflavík einni um 230 íbúðir, eða húsnæði, sem nægir fyrir um 1000 manns.

Bæjarstjórn Keflavíkur hélt fund í gær og var eina dagskrámalið að ræða hin válegu tíðindi frá Vestmannaeyjum.

Bæjarstjórnin samþykkti eftirfarandi ályktun eftir umræður um málið, þar sem fram kom einlæg von allra bæjar-

Framhald á bls. 2

Frá Friðarhöfninni í Vestmannaeyjum er alvanalegt að sjá reyk leggja yfir bæinn. Í gær var það reyndar reykur, en ekki úr bræðslunum eins og vanalega, heldur frá gosinu. Hinsvegar standa bræðslurnar auðar og tómar, en veiðarfæri eru flutt um borð í bátana, sem nú verða að skipta um verstöð, — að minnsta kosti í vetur. Mynd: Þorri.

ENGIN LOÐNUVINNSLA

Vegna umræðna um hugsanlega loðnuvinnslu í Vestmannaeyjum þrátt fyrir eldgosin, hefur Jakob Jakobsson fiskifræðingur tjáð blaðinu, að slíkt sé afar hæpið.

Sagði Jakob að sú hætta væri alltaf fyrir hendi við eldsumbrotin, að aska og önnur gosefni blönduðust við loðnuna og gerðu hana óhæfa til vinnslu. Flestar þrær í Vestmannaeyjum eru opnar, og þótt þeim yrði lokað með segli eða einhverju slíku, gæti gosefni komist í loðnuna við flutning.

Þá hefur Ingólfur Arnarson starfsmaður Útvegsbændafélags Vestmannaeyja tjáð blaðinu, að ekki sé að von ast eftir því að starfsemi geti hafist í fiskvinnslustöðvum í Eyjum, nema vatnsleiðslan þangað haldist ósköddud.

GAT ENGINN LIÐSINNT LITLUM, VEGLAUSUM EYJASNAÐÁ

Síðdegis í fyrradag villtist lítill Eyjadrengur í Reykjavík. Fannst hann ekki fyrr en nokkru eftir miðnætti, og hafði hann þá ráfað um bænn rammvilltur í nokkrar klukkustundir, enda aldrei komið til Reykjavíkur fyrr.

Nánari tildrög voru þau, að pilturinn sem er sjö ára gamall, hafði farið með föður sínum og móður á Umferðarmiðstöðina, en faðir hans ætlaði til Þorlákshafnar. Þegar móðir drengsins ætlaði heim, fann hún hvergi drenginn. Hafði hann gengið eitthvað frá húsinu og villist.

Fannst drengurinn ekki fyrr en nokkru eftir miðnætti, og var hann þá á gangi á Nóatúni, greinilega rammvilltur. Vegfarandi sem átti þarna leið um, þótti háttarlag drengsins undarlegt, og tók hann upp í bíl sinn. Var drengurinn þá svo ruglaður, að hann gat nánast enga lýsingu gefið á háttum sínum, unz manninum tókst í lokin að fá það út úr honum að hann væri frá Vestmannaeyjum.

Eftir nokkuð stímabrak við lögregluna tókst manninum að koma drengnum í hendur móðurinnar, sem beið þá á lögreglustöðinni. Keyrði hann móður og barn upp í Breiðholt, en þar búa þau hjá kunningjafólki.

Umræddur maður sagði í samtali við blaðið í gær, að hann undraðist afgreiðslu þá sem hann hefði fengið hjá lögreglunni. Sagðist hann hafa hringt í aðalnúmer lögreglunnar 11166, og spurst fyrir um það hvort tilkynnt hefði verið um hvarf drengsins.

Sá sem varð fyrir svörum kvaðst ekki vita um það, en benti á annað númer. Það númer var á tali í rúman stundarfjórðung, og kvaðst maðurinn ekki hafa viljað lenda í slíku ef hann hefði átt mikilvægari erindi við lögregluna.

Þá sagði maðurinn ennfremur, að sér hefði skilist að skipulögð leit hefði ekki farið fram á drengnum, þrátt fyrir að hvarf hans hefði verið tilkynnt um kvöldið. Hefði lögreglan aðeins beðið leigubílstjóra að svipast um eftir drengnum.

SEX MÁNAÐA FANGELSI FYRIR MORÐTILRAUN?

Er hugsanlegt að refsing fyrir morðtilraun verði ákvörðuð aðeins sex mánaða fangelsi?

Nýlega dæmdi bæjarfógetaembættið í Keflavík mann nokkurn, Keflvíking, í sex mánaða fangelsi fyrir að hafa ráðizt á annan mann og stungið hann með hnífi.

Gera má ráð fyrir að saksóknari áfrýji dómi undirréttar til hæstaréttar — og þá fæst úr því skorið hvort refsingin verður þyngd — og hvort um raunverulega morðtilraun hafi verið að ræða.

Þetta atvikaðist í Keflavík í marz sl. og skýrði blaðið frá því á sínum tíma. Þrír menn voru að drykkju og slettist upp á vinskapinn hjá tveim þeirra. Sá þriðji, hnífstungumaðurinn og jafnframt húsbóndinn, lét þetta lengi vel afskiptalaust.

Skyndilega stóð hann upp náði í hníf, réðist að öðrum manninum og stakk hann svo flytja þurfti hann á spítala. Var þá hnífstungumaðurinn dæmdur í 20 daga gæzluvarðhald og var framkvæmd á honum geðrannsókn. Samkvæmt henni var maðurinn talinn sakhæfur.

Það er að frétta af manninum, sem varð fyrir stungunni, að meiðsli hans voru ekki eins alvarleg og talið var í fyrstu, og hefur hann nú fengið fullan bata.

Hnífstungumaðurinn var svo nýlega dæmdur fyrir tiltækið, sem fyrr segir, og var dómurinn óskilorðsbundinn, enda hefur maðurinn annað svipað mál á samvizkunni, er hann réðst á bróður sinn og stakk hann með hnífi. Hann mun hafa fleiri smærri afbrot á sakaskrá sinni.

Blaðið hafði í gær samband við Valtý Sigurðsson fulltrúa bæjarfógeta í Keflavík, og spurði hann hvort þetta væri þung eða væg refsing fyrir ítrekaðar vopnaðar líkamsárásir. Hann vildi sem fæst um það segja, en sagði þó að lokum að dómurinn væri a.mk. ekki of þungur.

HEFUR ÁÐUR RÁÐIZT Á BRÓÐUR SINN OG STUNGIÐ MEÐ HNÍFI

Íbúð

Landspitalinn óskar eftir að taka á leigu íbúð 2ja til 4ra herbergja, helzt í nágrenni spítalans.

Tilboðum, er greini frá staðsetningu, stærð og leiguskilmálum, óskast skilað á Skrifstofu ríkisspítalanna, Eiríksgötu 3 sem fyrst.

Reykjavík, 25. janúar 1973,
Skrifstofa ríkisspítalanna.

Kjötbúð Árbæjar

Afgreiðum okka vinsæla

ÞORRABAKKA

alla daga. — Pantanir í síma 81270

Kjötbúð Árbæjar
Rofabæ 9 — Sími 81270.

Tilkynning
til Vestmannaeyinga

Sjúkrasamlag- og Tryggingaumboð Vestmannaeyja opnar skrifstofu í Hafnarbúðum í Reykjavík föstudaginn 26. þ.m., en almenn útborgun bótagreiðslna hefst mánudaginn 29. janúar.

Sjúkrasamlag Vestmannaeyja.

runtal

Okkur vantar nú þegar góða

rafsuðumenn

Mikil vinna. Góð laun.

runtal OFNAR hf.
Síðumúla 17, sími 35555.

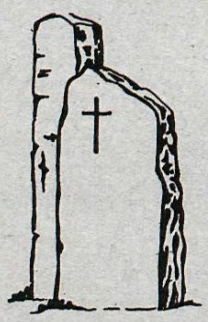

S. Helgason hf. STEINIÐJA
Einholti 4 Símar 26677 og 14254

VIPPU - BÍLSKÚRSHURÐIN

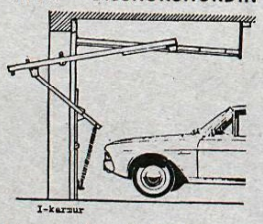

Lagerstærðir miðað við múrop:
Hæð: 210 sm x breidd: 240 sm
210 - x - 270 sm

Aðrar stærðir smíðaðar eftir beiðni.

GLUGGASMIÐJAN
Síðumúla 12 - Sími 38220

Læknaþjónusta við Vestmannaeyinga

Tilkynning frá Vestmannaeyja læknum og Læknafélagi Reykjavíkur um læknisþjónustu fyrir Vestmannaeyinga á Reykjavíkursvæðinu.

Höfum opnað stofur í Domus-Medica.. Viðtalstímar sem hér segir:

Ingunn Sturlaugsdóttir: Frá kl. 9-11,30 og 13-15 í sima 26519.

Einar Guttormsson: mánudaga, föstudaga frá kl. 14-16. Aðra daga nema laugardaga, frá kl. 10-12 í sima 11684.

Kristján Eyjólfsson héraðslæknir: frá 10-12 í sima 15730. Einnig viðtalstími Digranesvegi 12 í Kópavogi frá 14-16 sími 41555.

Óli Kr. Guðmundsson yfirlæknir: tímapantanir eftir samkomulagi í síma 15730.

Einar Valur Bjarnason yfirlæknir: tími auglýstur síðar.

Einn læknir mun hafa þjónustu að staðaldri í Vestmannaeyjum og munu læknarnir skiptast á um hana.

Heilsugæzla verður sem hér segir:

Ungbarnaeftirlit verður í Heilsuverndastöð Reykjavíkur og eru heilsuverndarhjúkrunarkonur frá Vestmannaeyjum þar.

Fólki, sem statt er í Kópavogi, Garðahreppi, Hafnarfirði, er heimilt að leita til Heilsuverndarstöðvar viðkomandi svæða.

Tímapantanir æskilegar.

Mæðraeftirlitið fyrir Stór-Reykjavíkursvæðið verður í Heilsuverndarstöð Reykjavíkur. Tímapantanir æskilegar.

FRAMHÖLDFRAMHÖLDFRAMHÖLDFRAMHÖLDFRAM

Bandaríkin 1

stjórnarmanna um að það ástand, sem nú ríkir í Vestmannaeyjum vegna eldgossins þar, verði skammvinnt og Vestmannaeyingum takist sem fyrst að vekja athafnalífið þar á ný:

„Bæjarstjórn Keflavíkur sendir bæjarstjórn Vestmannaeyja og öllum íbúum Vestmannaeyja samúðarkveðjur vegna hinna válegu atburða, sem nú standa yfir, og heitir þeim jafnframt allri þeirri aðstoð, sem bæjarfélagið getur í té látið.

Bæjarstjórn Keflavíkur samþykkir að fela bæjarstjóra að rita varnamáladeild utanríkisráðuneytisins og skora á hana að hlutast til um, að varnaliðið rými sem allra flestar íbúðir, sem á vegum þess eru hér í bæ, með það fyrir augum að unnt verði að hagnýta íbúðirnar fyrir Vestmannaeyinga, ef þörf krefur og óskir koma fram um aðstoð við þá í því sambandi.

Jafnfram samþykkir bæjarstjórnin að kjósa þriggja manna nefnd auk bæjarstjóra til þess að vinna að málefni þessu í nánu samstarfi við þá aðila, sem við úrlausn þessa vandamáls koma til með að starfa, bæði á vegum ríkisstjórnar og bæjarstjórnar Vestmannaeyja".

TRÚLOFUNARHRINGAR

Fljót afgreiðsla.

Sendum gegn póstkröfu

GUÐM. ÞORSTEINSSON
gullsmiður, Bankastr. 12

Ferðafélagsferðir

Á laugardag kl. 13
Gosskoðunarferð á Krosssand.
Verð 900 kr.

Á sunnudag kl. 13
Gönguferð á Helgafell í Mosfellssveit.
Verð 200 kr. Brottför frá B.S.Í.

Ferðafélag Íslands,
Öldugötu 3.
Símar 11533 og 11398

Glóandi 12

skýla sér. Ein hraunsletta lenti á bílþaki, en hún var svo lítil, að hún olli ekki teljandi skemmdum.

Eins og komið hefur fram í fréttum varð mikil sprenging í fyrrinótt, og rigndi þá nokkru magni af gjalli yfir kaupstaðinn í um það bil klukkustund. Allar götur voru því þaktar fingerðum salla í gærmorgun, og var hann sem hinn bezti ofaníburður. Hins vegar var gjallið öllu óvelkomnara í húsagarðana, sem eru nánast allir svartir, — þaktir þykku lagi af gjalli.

Síðdegis í gær ræddu menn um veðurspána með nokkrum kvíða, en spáð var suðaustan hvassviðri í dag. Í slíku veðri fjölgar þeim húsum mjög, sem verða í hættu, og hætt er við, að ólíft verði í kaupstaðnum sökum hraunslettanna.

Útilokað 2

Ragnar kvað fræðsluyfirvöld í Reykjavík, Kópavogi og Hafnarfirði hafa mjög náið samráð við skólastjóra, kennara og bæjaryfirvöld í Vestmannaeyjum við skipulagningu á kennslu barnanna og unglinganna, sem að minnsta kosti um stundar sakir neyðast til að vera útlagar frá heimabyggð sinni hér á meginlandinu vegna ógna frá gosstöðvunum í Vestmannaeyjum. —

Hlaup 8

P. f. '61
1. Kristján Arason 2,49 mín.
2. Magnús Haraldsson 2,50 mín.

P. f. '62
1. Atli Þór Þorvaldsson 3,10 mín.
2. Birgir Þ. Jóakimsson 3,36 mín.

P. f. '63
1. Ásm. Einar Ásmundsson 3,20 mín.
2. Ari Guðmundsson 3,35 mín.

P. f. '64
1. Guðjón Ragnarsson 3.12 mín.

P. f. '65
1. Brynjólfur Þórsson 4,07 mín.

P. f. '66
1. Aðalst. Rúnar Björnsson 4,15 mín.
2. Gestur Ben. Guðmunsson 4,18 mín.

Víkingur 9

varzla og vörn með lélegra móti.

Það virðist vanta einhverja festu í lið KR. Sóknaraðgerðir eru oft tilviljunarkenndar og vörnin líka. En efniviðurinn er fyrir hendi. Þeir frændur Björn og Haukur voru atkvæðamiklir við markaskorunina, enda fengu þeir oftast bliðar viðtökur hjá vörn Vikings. Þótt staða KR sé erfið þarf liðið samt ekki að örvænta neitt, það eru þó altént bara tvö stig í Haukana, sem sýndu það fyrr um kvöldið að þeir eru til lítils líklegir —SS.

Aðstoð 12

fela Antonsson að fara þess á leit við Olof Palme, forsætisráðherra Svíþjóðar, að ríkisstjórn hans gripi þegar til hjálparaðgerðar í samráði við íslenzku ríkisstjórnina vegna áfalls þess, sem íslenzka þjóðin hafi orðið fyrir vegna eldgossins í Vestmannaeyjum.

Í rökstuðningi með ályktuninni segir: „Hjálparaðgerðir eru bráðnauðsynlegar, ekki sízt vegna þess, hve Vestmannaeyjar eru þýðingarmikill máttarstólpi í efnahagslífi Íslendinga".

Jóni Skaftasyni, alþingismanni, sem sæti á í forsætisnefnd Norðurlandaráðs, barst í gær símskeyti frá Johannesi Antonsson, þar sem hann vottar Íslendingum samúð vegna þeirra náttúruhamfara, sem íslenzka þjóðin hafi mátt þola.

Í skeytinu segir ennfremur, að Antonsson hafi sem einn af forsetum Norðurlandaráðs beint þeim tilmælum til forsætisráðherra hinna Norðurlandanna, þ.e. Danmerkur, Noregs og Finnlands (svo og Svíþjóðar eins og fyrr kemur fram), að ríkisstjórnir þeirra undirbúi í samráði við íslenzku ríkisstjórnina hjálparaðgerðir vegna þess áfalls, sem eldgosið í Vestmannaeyjum hafi í för með sér fyrir íslenzku þjóðina og íslenzkt efnahagslíf.

Í skeytinu kemur fram, að Antonsson hefur haft samband við aðra forseta Norðurlandaráðs vegna þessa máls og að þeir hafi tekið málinu mjög vel.

Forstjórarnir létu ekki sitt eftir liggja

Þegar Hofsjökull var sendur til Vestmannaeyja að flytja þaðan frystar fiskafurðir, fóru framkvæmdastjórar Sölumið stöðvar hraðfrystihúsanna með skipinu. Þeir tóku svo þátt í sjálfri lestuninni, Eyjólfur Ísfeld ók vörubíl og Einar G. Kvaran skrifaði niður magn vörunnar sem fór um borð.

KO
ÚR OG SKARTGRIPIR
KORNELÍUS JÓNSSON
SKÓLAVÖRÐUSTÍG 8
BANKASTRÆTI 6
18588-18600

Auglýsingasíminn okkar er 8-66-60

EYJAR

Hjálparsjóðurinn styrkir æskufólk

Hjálparsjóður æskufólks hefur ákveðið að verja hálfri milljón króna til styrktar ungmennum úr Vestmannaeyjum. Skulu viðkomandi snúa sér til Magnúsar Sigurðssonar, Hofteig 38.

Þrjár milljónir frá Þýzkalandi — og söfnunarféð streymir inn

Ríkisstjórn Vestur-Þýzkalands hefur gefið Rauða krossi Íslands rúmlega þrjár milljónir króna vegna atburðanna í Vestmannaeyjum. Afhenti sendiherra Þjóðverja féð á skrifstofu RK í gær.

Fé til söfnunarinnar hefur streymt inn, til allra þeirra aðila sem taka á móti fjárframlögum. Koma gjafir frá fyrirtækjum, einstaklingum og félögum. Nema margar gjafir hundruðum þúsunda.

Sem dæmi má nefna, að Grímseyingar hefa gefið 121,500 krónur, sem er um 1500 krónur á hvert mannsbarn í Grímsey. Fjársöfnunin heldur áfram næstu daga.

Hjálparstofnun kirkjunnar hefur borist boð frá Hjálparstofnun kirkjunnar í Danmörku um aðstoð við Vestmannaeyinga. Ýmis framlög hafa þegar borist kr. 32.000,00 frá Húsfélaginu Kleppsvegi 134, Reykjavík, kr. 33.000,00 frá sóknarprestinum á Bíldudal og fleiri framlög frá einstaklingum.

Hagtrygging hjálpar líka

Hagtrygging h.f. hefur ákveðið að veita þeim Vestmannaeyingum sem eiga gildar heimilistryggingar hjá félaginu fjárstyrk samskonar og Ábyrgð hf hefur beitt sér fyrir.

Eiga viðkomandi að hafa samband við skrifstofu Hagtryggingar að Suðurlandsbraut 10.

Fyrirtækin að flytja í land

Þegar er byrjað að vinna að því að flytja ýmsan atvinnurekstur frá Vestmannaeyjum til lands.

Þannig mun Netagerðin Ingólfur hefja starfsemi í Hafnarfirði mjög fljótlega, og heyrst hefur að Einar Sigurðsson útgerðarmaður hafi í hyggju að flytja vélar og tæki úr frystihúsinu í Eyjum í nýtt frystihús sem hann er að reisa á Grandagarði í Reykjavík.

EINMANNAKEND EN ÞÓ BJARTSÝNI

„Ég fylltist einmanakennd, þegar ég gekk hérna upp götuna heim til mín í morgun", sagði bátsverji á Júlíu frá Vestmannaeyjum, er fréttamaður Alþýðublaðsins ræddi við hann í gær. Hann hafði farið með bátnum til Þorlákshafnar morguninn sem gosið hófst, en í gærmorgun sneru þeir til baka, bæði til þess að ná í fatnað og aðrar eigur, sem þeir komust með, og veiðarfæri sín. Þeir ætla að gera út frá Þorlákshöfn, eins og verður með marga af smærri bátum Vestmannaeyinga.

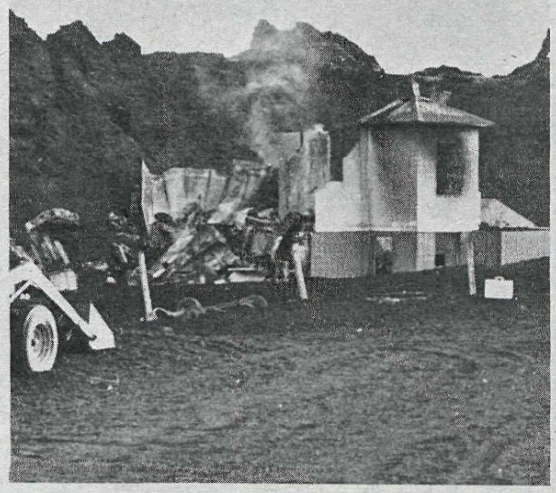

„Ég er nú svo bjartsýnn, að ég held við komum nú aftur til Eyja", sagði ungur piltur á Halkion sem var að koma húsmunum um borð. „Það verður samt varla gert út héðan í vetur". bætti hann við en virtist alveg viss um að hann gæti flutt aftur með fjölskylduna inn í nýja húsið sitt, sem er nokkuð vestarlega í bænum, og stendur auk þess hátt. Halkion verður gerður út í loðnu frá Keflavík.

Þannig voru viðhorfin mismundi hjá fólki því, sem Alþýðublaðið hitti að máli í gær, en hvert sem viðhorfið var unnu allir að því kappsamlega að koma eigum sínum og annarra um borð í báta. og tæma allar veiðarfærageymslur, því hvað semöllumeldgosum líður verður lífið að halda áfram, og bátarnir að róa.

Í fyrrakvöld fóru aðal bílaflutningarnir fram, einum 70-80 bílum var skipað um borð í Hekluna, og margir þeirra voru hlaðnir fötum og öðrum léttari hlutum. Í Vestmannaeyjum eru, — eða öllu heldur voru — um 800 bílar.

Nýja fjallið að verða jafnstórt og Helgafellinu

Því er ekki að neita, að þrátt fyrir þær ógnir, sem fylgja gosinu í Heimaey, útsýnið úr hlíðum Helgafells til norðurs og norðausturs var stórbrotið og tignarlegt. Til hægri blasti við í gegnum gosmekkina fjall það, sem hlaðizt hefur upp á síðustu þremur sólarhringum, og farið að slaga hátt upp í Helgafellið, þar fyrir vestan kaupstaðurinn, en í fjarska skjannahvítur Eyjafjallajökullinn.

Ég ók upp að byggðinni austast í bænum og efst, næst Helgafelli, og gekk þaðan upp í austurhlíð fjallsins. Þarna höfðu áður verið gróskumiklir bithagar, en nú sást hvergi stingandi strá, og gjalllagið svo þykkt yfir öllu, að minna en helmingur girðinga stóð upp úr.

Á þessu fyrrum fagra sléttlendi undir hlíðum Helgafells eru líka komnir háir gjallhólar, þar sem gaus fyrsta daginn, og ég hætti mér þar upp. En ekki leizt mér á blikuna, þegar ég sá grilla í glóandi hraunið rétt undir fótum mér og fann jörðina titra við mestu sprengingarnar.

Ég hafði slegizt í för nokkurra blaðamanna og ljósmyndara, en einnig var þarna jarðfræðingur, sem stakk hitamæli sínum niður í gjallið, og ekki þvertek ég fyrir, að ónotatilfinning hafi farið um mig, þegar hann sagði, að tíu sentimetra undir fótum okkar væri hitinn 65 gráður. En það sem fyrir augu bar bældi óttann niður, og það var ekki einungis útsýnið, sem heillaði heldur einnig litadýrð grjótsins efst á hólunum — sterkir rauðir litir og óteljandi afbrigði af grænum litum. Enda tók jarðfræðingurinn upp plastpoka úr sekk sínum og fyllt þá af grjóti, sem varð þó ekki þung byrði. Þó bar mönnum saman um, að það væri heldur þyngra en gjallsteinar þeir, sem komu í Heklugosinu síðasta. **ÞORRI.**

Varið ykkur á ‚gervi-Vestmannaeyingum'

„Við erum frá Vestmannaeyjum og eigum enga peninga, megum við bara ekki labba inn án þess að borga", sögðu tveir unglingspiltar við inngang eins kvikmyndahússins í borginni í fyrradag. Dyravörðurinn tók því ekki alveg þegjandi og fór að ræða nánar við piltana, en þá gugnuðu þeir og lögðu á flótta, — þeir voru ekki Vestmannaeyingar.

Sú er nefnilega staðreyndin, að nokkrir óprúttnir náungar hér í bæ hafa að undanförnu notfært sér þá aðstöðu, sem Vestmannaeyingarnir hafa notið í vandræðum sínum, segjast vera Vestmannaeyingar og fara fram á hvers konar fyrirgreiðslu.

Sem dæmi má nefna að í fyrrinótt reyndu tveir menn að fá inni á Hótel Loftleiðum, á þeim forsendum að þeir væru úr Eyjum og hefðu ekki í nokkurt hús að vernda. Starfsfólk þekkti þá þó sem innfædda Reykvíkinga og var þeim snúið frá.

Blaðinu er kunnugt um mörg fleiri dæmi, og er vissulega ástæða til að vara fólk við að láta glepjast af þessum gárungum, og ganga úr skugga um hverjum það er að rétta hjálparhönd.

TALIÐ ALVEG ÚTILOKAÐ AÐ FÁ HÚSNÆÐI FYRIR BARNASKÓLANN

„Það er stefnt að því að reyna að fá húsnæði í Reykjavík fyrir nemendur Gagnfræðaskólans í Vestmannaeyjum, þannig að starfræksla hans geti haldið áfram hér í borginni," sagði Ragnar Georgsson, fræðslustjóri Reykjavíkur, í samtali við Alþýðublaðið í gær.

Ragnar sagði, að enn væri ekki hægt að segja til um, hvernig kennslu barna og unglinga frá Vestmannaeyjum verði háttað í vetur í Reykjavík og nágrannabæjum hennar. Á tólfta hundrað nemendur voru í barna- og gagnfræðaskólanum í Eyjum og er talið, að mikill meirihluti nemendanna sé nú í Reykjavík og nágrenni.

„Við getum ekki áttað okkur á þessu, fyrr en skrásetning hefur farið fram," sagði Ragnar, „en menntamálaráðuneytið tók mál þetta upp strax og flutningarnir á fólki frá Eyjum hófust, og fól okkur á fræðsluskrifstofum Reykjavíkur, Kópavogs og Hafnarfjarðar að taka við börnunum og unglingunum og eru allir á einu máli um að gera allt það, sem hægt sé, til að veita þeim fullkomna kennslu og aðstöðu."

Ragnar sagði, að óskir hefðu komið fram frá skólastjóra gagnfræðaskólans í Vestmannaeyjum um að reynt verði að fá nægilega stórt húsnæði, þannig að hægt verði að flytja starfsemi gagnfræðaskólans í Eyjum til Reykjavíkur. Þannig gætu nemendur skólans haldið hópinn og kennarar fylgt þeim áfram.

„Er stefnt að því, að úr þessu geti orðið," sagði Ragnar og bætti við: „Hins vegar gengir öðru máli um barnaskólann: vonlaust er talið að hægt sé að fá hér húsnæði fyrir svo stóran skóla, auk þess sem erfitt yrði að láta yngri börnin ferðast langar leiðir í skóla."

Framhald á bls. 2

Alþýðublaðsútgáfan h.f. Ritstjóri Sighvatur Björgvinsson (áb). Fréttastjóri Bjarni Sigtryggsson. Aðsetur ritstjórnar Hverfisgötu 8-10. — Sími 86666. Blaðaprent h.f.

ALVARA — EKKI LEIKUR

Það er hætt við, að fólk sé almennt ekki farið að gera sér grein fyrir, hversu ákaflega alvarlegir atburðirnir í Vestmannaeyjum eru fyrir þjóðarheildina. Enn er talað um gosið eins og sjónarspil, það er talað um tign þess og ógnir, fegurðina fyrir augað, flóttafólk spurt, hvort það sé ekki gaman að vera sloppinn, og margar vettvangslýsingar fréttamanna mótast fyrst og fremst af spenningnum og æsileiknum í kring um atburðina.

Það er eins gott að gera sér strax grein fyrir því að atburðirnir í Vestmannaeyjum eru mjög alvarlegt áfall fyrir þjóðarheildina og ýmislegt bendir til, að þeir kunni að verða alvarlegasta áfall af völdum náttúruhamfara sem íslenzka þjóðin nokkru sinni hefur orðið fyrir — sannkölluð þjóðarógæfa. Þannig skilur þetta eldgos sig frá þeim gosum, sem núlifandi kynslóð hefur upplifað. Þrátt fyrir töluvert eignatjón, sem af þeim hefur hlotizt, þá hafa þau í raun og veru fyrst og fremst verið ægifagurt sjónarspil og sennilega hefur þjóðin jafnvel hagnast á þeim sumum — t.a.m. Surtseyjargosinu — vegna aðstreymis ferðamanna. En gosið í Vestmannaeyjum er ekki slíkt gos. Það er fyrst og fremst stórkostlegur tjónvaldur, náttúruhamfarir, sem ógna efnahagslegri afkomu þjóðarinnar og geta valdið svo miklu efnahagstjóni, að líkja mætti við áhrif langvinnrar styrjaldar. Þetta ættu menn og þá ekki hvað sízt ráðandi menn, að fara að gera sér grein fyrir. Og íslenzkar fréttastofnanir ættu senn hvað líður að gera sér fyllilega ljóst, að þetta er ekki fyrst og fremst ægifagurt, spennandi sjónarspil, æsandi eins og íþróttakeppni, heldur þjóðaráfall, sem auðveldlega getur kippt fótunum undan efnahag íslenzku þjóðarinnar og verið henni byrði um langa framtíð.

Að sjálfsögðu ber að skoða allt það tjón, sem verður í hamförunum í Vestmannaeyjum, sem sameiginlegt tjón allrar þjóðarinnar. Sumt er það beinlínis eins og t.d. tjón þjóðarbúsins vegna langrar eða skammrar lokunar Vestmannaeyja sem verstöðvar. Annað, eins og t.d. persónulegt eignatjón Vestmannaeyinga, sem sumir hverjir munu verða fyrir gífurlegum fjárhagsskaða, ber tvímælalaust að skoða sem sameiginlegt tjón þjóðarheildarinnar, því þjóðin verður að bæta flóttafólkinu frá Vestmannaeyjum það persónulega eignatjón, sem það kann að verða fyrir. Annað sæmir ekki Íslendingum, sem án efa verða samhentir í því björgunarstarfi, sem þarna þarf að vinna.

Vestmannaeyjar hafa verið svo stór verstöð og framleiðslan á sjávarafurðum hefur þar verið svo mikil, að með öllu er útilokað að verstöðvar á Suð-Vesturlandi geti tekið að sér vinnsluhlutverk Eyjamanna yfir há-vertíðina, verði Vestmannaeyjar þá dæmdar úr leik. Afkastageta fiskverkunarstöðvanna á Suð-Vesturlandi er einfaldlega ekki nægilega mikil til þess auk þess sem hafnaraðstöðu skortir.

Engu að síður er það eitt fyrsta og mikilvægasta verk þeirrar nefndar, sem ríkisstjórnin hefur nú skipað, að skipuleggja löndun Vestmannaeyjabáta í höfnunum suð-vestanlands og verkun þess afla á komandi vertíð eftir því, sem framast eru föng á. Þannig verður að leita allra fanga til þess að draga úr því geysilega fjárhagstjóni, sem eldgosið í Vestmannaeyjum veldur þjóðarbúinu.

ÁRÁSUM HANNESAR Á GUÐMUND Í. ENN SVARAÐ

SENDIRÁÐIÐ VISSI EN FASTANEFNDIN EKKI!

Eins og kunnugt er hafa risið upp nokkrar blaðadeilur vegna þáttar íslenzka sendiráðsins í Washington í að vinna tillögu Íslendinga og Perúmanna um yfirráð ríkja yfir náttúruauðlindum hafsins framgang á síðasta Allsherjarþingi S.Þ. Upphafið var viðtal, sem Hannes Pálsson fulltrúi Framsóknarflokksins í fastanefnd Íslands hjá S.Þ. átti við Tímann, þar sem hann bar Guðmund Í. Guðmundsson, sendiherra í Washington, þungum sökum og sagði m.a. að hann hafi ekki haft tíma til þess að aðstoða fastanefndina við framgang málsins vegna anna við önnur mál (og að því er skilja mátti mun lítilvægari). Þessum ásökunum svaraði Alþýðublaðið m.a. með yfirlýsingu frá Haraldi Kröyer, sendiherra. Hannes Pálsson ítrekar svo ummæli sín í blaðagreinum nú í vikunni.

Af þessu tilefni hefur Alþýðublaðið haft tal af tveim starfsmönnum sendiráðsins í Washington, — þeim Herði Helgasyni sendiráðsritara, og Guðmundi Í. Guðmundssyni, ambassador . Þar kemur fram, að íslenzka sendiráðið hefur langt í frá sýnt neina tregðu við að vinna Íslandi gagn í landhelgismálinu né heldur reynt að skjóta sér undan að veita fastanefndinni aðstoð með viðræðum við bandarísk stjórnvöld. Meðal annars skýrir ambassadorinn frá því, að bandarísk stjórnvöld tilkynntu sendiráðinu en ekki fastanefndinni hjá S.Þ. þá ákvörðun sína, að hætta við fyrirhugaða andstöðu við tillögu Íslands og Perú á Allsherjarþinginu. Þetta er hægt að staðfesta í skýrslum utanríkisráðuneytisins ef þurfa þykir, og ber þessi staðreynd vott um, að íslenzka sendiráðið hafi sannarlega ekki legið á liði sínu við að reyna að vinna sjónarmiðum Íslands gagn með viðræðum við Bandaríkjastjórn. Ella hefðu bandarísk stjórnvöld varla valið að tilkynna sendiráðinu afstöðubreytingu sína en snúið sér til fastanefndar Íslands hjá S.Þ., sem auðvitað hafði málið opinberlega með höndum. Það, að fastanefndin skyldi fá vitneskju um afstöðubreytingu Bandaríkjamanna fyrir milligöngu íslenzka sendiráðsins í Washington en ekki beint segir meiri sögu, en mörg vottorð.

En víkjum þá að ummælum sendiráðsstarfsmannanna. Fyrst hafði Alþýðublaðið tal af Herði Helgasyni, sendiráðsritara í Washington og bar undir hann frásagnir Hannesar Pálssonar og ummælin um tregðu ambassadorsins við að aðstoða fastanefndina hjá S.Þ.

HÖRÐUR: ENGIN TREGÐA OKKAR

Í símtalinu skýrði Hörður frá því, að Guðmundur Í. Guðmundsson hefði verið beðinn um það af utanríkisráðuneytinu að fara til Texas til þess að stofna þar íslenzkt konsúlat. Hefði sú ferð verið ráðin þann dag, sem Haraldur hringdi og hefði Guðmundur þá verið búinn að mæla sér mót við nokkra menn í Texas, sem hann hefði ætlað að ræða við varðandi stofnun konsúlatsins. Þegar Haraldur hefði hringt heim í Guðmund Í. Guðmundsson hefði hann verið að ganga út úr dyrunum til þess að fara í jarðarför fjölskylduvinar — Vestur-Íslendings — en úr jarðarförinni hafi Guðmundur ætlað að

Guðmundur Í. Guðmundsson

fara beint til Texas í þeim opinberu erindagjörðum, sem að framan greinir. Sagði Hörður, að Haraldur Kröyer hafi þá hringt í sig og rætt málið við sig. Hefði sér skilizt, að tala ætti við sendiherra Bandaríkjanna á Íslandi og formann fastanefndarinnar, en auk þess myndi hann (Hörður) tala við yfirmann Norðurlandadeildar bandarísku utanríkisráðuneytisins ef þess væri talin þörf.

Síðar, að því er Hörð minnti daginn eftir að þetta samtal við Harald Kröyer fór fram, hringdi Haraldur aftur og þá fór Hörður og talaði við menn í utanríkisráðuneyti Bandaríkjanna um málið og útskýrði sjónarmið Íslendinga í því. Síðan fékk íslenzka sendiráðið svör við tilmælunum, sem Hörður bar þarna fram.

Þannig hljóðaði í stuttu máli frásögn Harðar Helgasonar, sendiráðsritara. Aðspurður um, hvort eitthvað væri hæft í þeirri túlkun sumra manna hér heima, að íslenzka sendiráðið í Washington hafi eitthvað tregðast við að aðstoða sendinefnd Íslands hjá S.þ, í sambandi við landhelgismálið sagði Hörður að slíkt væri af og frá. Tók Hörður það sérstaklega fram í því sambandi, að Haraldur Kröyer hafi sagt sér, að hann hafi aldrei gefið slíkt í skyn. Þá tók Hörður það einnig fram, að íslenzka sendiráðið í Washington hafi ávallt notað hvert tækifæri, sem gefizt hafi, til viðræðna við bandarísk stjórnvöld og bandarísku embættismenn um landhelgismálið. Væri því af og frá að sendiráðið hafi á nokkurn hátt tregðast við að vinna Íslandi gagn í landhelgismálinu né heldur brugðist treglaga við tilmælum sendinefndar Íslands hjá S.þ. um aðstoð.

GUÐMUNDUR: VIÐ GERÐUM OKKAR

Alþýðublaðið bar mál þetta einnig undir Guðmund Í. Guðmundsson, sendiherra, sem staddur er á Íslandi. Hann sagði:

„Miðvikudaginn 6. desember hringdi Hörður Helgason, sendifulltrúi, á heimili mitt í Washington. Skýrði hann mér frá því, að fastanefnd Íslands hjá S.þ. hefði snúið sér til sendiráðsins með ósk um, að sendiráðið leitaði eftir því við State Department í Washington, að Bandaríkjamenn færðu ekki fram í Allsherjarþingi S.þ. breytingartillögu þá við tillögu um yfirráð ríkja yfir náttúruauðlindum hafsins, sem þau höfðu flutt. Vegna þess, að ég var rétt í þann veginn að fara af heimili minu í för frá Washington, sem löngu var ráðin og undirbúin, bað ég Hörð Helgason að taka málið strax upp við State Department. Um leið og samtalinu lauk við Hörð hringdi Haraldur Kröyer, sendiherra og bar fram tilmæli þau, sem Hörður Helgason hafði skýrt mér frá. Ég spurði sendiherrann, hvort fastanefndin hefði haft samband við fastanefnd Bandaríkjanna um málið. Það hafði fastanefndin ekki gert, en sendiherrann kvaðst myndu gera það. Ég skýrði þá sendiherra frá því, að ég ætti dálítið óhægt um vik vegna brottfarar frá Washington. Lengra var viðtalið ekki, en ég skýrði Herði Helgasyni frá því og ítrekaði við hann, að hann tæki málið upp strax við Department of State.

Hörður Helgason tók málið upp á fundi í Department of State samdægurs. Skýrði hann fastanefnd Íslands hjá S.þ. frá því. Mánudaginn 10. desember hringdi svo Department of State í sendiráðið í Washington og skýrði frá því, að sendiherra Bandaríkjanna hjá S.þ. hefði fengið fyrirmæli um að sitja hjá við atkvæðagreiðsluna, bera ekki fram breytingatillögu og berjast ekki á móti tillögu Íslands. Var fastanefnd Íslands hjá S.þ. strax skýrt frá þessu og utanríkisráðuneytinu send skýrsla um málið. Við þetta stóðu Bandaríkin að sjálfsögðu þegar málið kom á dagskrá Allsherjarþingsins."

Þetta hafði Guðmundur Í. Guðmundsson að segja. Eins og glöggt kemur fram af frásögn þeirra Harðar Helgasonar er það með öllu rangt, að íslenzka sendiráðið í Washington eða starfsmenn þess hafi með einu eða öðrum hætti reynt að torvelda starf fastanefndar Íslands hjá S.þ. í landhelgismálinu né neitað henni um aðstoð. Þvert á móti er það sendiráðið, sem fær upplýsingarnar frá Bandaríkjamönnum um að þeir muni verða við tilmælum Íslendinga og leggjast ekki gegn tillögu Íslands og Perú né heldur flytja við hana breytingartillögu. Lætur sendiráðið fastanefndina vita þetta.

Sú staðreynd að Bandaríkjamenn snúa sér til íslenzka sendiráðsins með upplýsingar um þessi viðbrögð, en ekki til fastanefndarinnar hjá S.þ. segir sína sögu. Það, að sendiráðið í Washington skyldi vita málalyktirnar á undan fastanefndinni og vitneskjan skyldi berast fastanefndinni fyrir milligöngu sendiráðsins, en ekki beint frá Bandaríkjamönnum, sannar betur en margar yfirlýsingar hversu öfluglega íslenzka sendiráðið hefur staðið að málinu án þess þó, að með því sé verið að reyna að gera neitt lítið úr starfi fastanefndarinnar hjá S.þ. eða tengsl um hennar við og áhrifum á bandarísk stjórnvöld.

ÚTSALA — ÚTSALA
ULLARKÁPUR
TERYLENE-KÁPUR
REGNKÁPUR
STÓRLÆKKAÐ VERÐ.
KÁPU- OG DÖMUBÚÐIN,
Laugavegi 46.

LAUGARASBÍÓ Sími 32075

„FRENZY"

Nýjasta kvikmynd Alfreds Hitchocokk. Frábærlega gerð og leikin og geysispennandi. Myndin er tekin í litum í London 1972 og hefur verið og er sýnd við metaðsókn víðast hvar.
Aðalhlutverk:
Jon Finch og Barry Foster.
Íslenzkur texti
Sýnd kl. 5, og 9.
Verð aðgöngumiða kr. 125.-
Bönnuð börnum innan 16 ára.

STJÖRNUBÍÓ Sími 18936

Kaktusblómið
(Cactus flower)
Íslenzkur texti

Bráðskemmtileg ný amerísk gamanmynd í technicolor. Leikstjóri Gone Saks Aðalhlutverk: Ingrid Bergman, Goldie Hawn, Walter Matthau.
Sýnd kl. 5, 7 og 9.

KÓPAVOGSBÍÓ Sími 41985

Afríka Addio
Handrit og kvikmyndatökustjórn: Jacopetti og Prosperi.
Kvikmyndataka: Antonio Climati.
Sýnd kl. 5.15 og 9.
Bönnuð innan 16 ára.

Aukamynd
Faðir minn átti fagurt land,
litmynd um skógrækt

ÞJÓÐLEIKHÚSIÐ

Maria Stúart
sýning í kvöld kl. 20

Ferðin til tunglsins
sýning laugardag kl. 15.

Lýsistrata
sýning laugardag kl. 20

Ferðin til tunglsins
sýning sunnudag kl. 15

„Ósigur" og „Hversdagsdraumur"
sýning sunnudag kl. 20

Gestaleikur
Slavneskir dansar
France Marolt dansflokkurinn og Tone Tomsic þjóðlagakórinn frá Ljubljana í Júgóslavíu.
Sýningar föstudag kl. 20 og 23.

Miðasala 13,15—20. Sími 1-1200.

HÁSKÓLABÍÓ Sími 22140

Utanbæjarfólk
(The out-of-towners)

Bandarísk litmynd, mjög viðburðarrík og skemmtileg og sýnir á áþreifanlegan hátt að ekki er allt gull sem glóir.
Aðalhlutverk:
Jack Lemmon
Sandy Dennis.

Íslenzkur texti.
Sýnd kl. 5, 7 og 9.

HAFNARBÍÓ Sími 16444

Varist vætuna

Jackie Gleason-Estelle Parsons
"Don't Drink The Water"

Sprenghlægileg og fjörug ný bandarísk litmynd um viðburðarika ogævintýralegaskemmtiferð til Evrópu.

Íslenzkur texti
Sýnd kl. 5, 7, 9 og 11

TÓNABÍÓ Sími 31182

„Midnight Cowboy"

Heimsfræg kvikmynd sem hvarvetna hefur vakið mikla athygli. Árið 1969 hlaut myndin þrenn OSCARS-verðlaun:
1. Midnight Cowboy sem bezta kvikmyndin
2. John Schlesinger sem bezti leikstjórinn
3. Bezta kvikmyndahandritið.

Leikstjóri: JOHN SCHLESINGER
Aðalhlutverk:
DUSTIN HOFFMAN — JON VOIGHT, Sylvia Miles, John McGIVER

ÍSLENZKUR TEXTI

Sýnd kl. 5, 7. og 9,15.

Bönnuð börnum innan 16 ára

LEIKFÉLAG REYKJAVÍKUR

Fló á skinni:
í kvöld, uppselt.

Atómstöðin:
laugardag kl. 20,30

Leikhúsálfarnir:
sunnudag kl. 15

Kristnihald:
sunnudag kl. 20,30

Fló á skinni:
þriðjudag, uppselt.

Fló á skinni:
miðvikudag, uppselt.
Aðgöngumiðasalan í Iðnó er opin frá kl. 14. Sími 16620.

Auglýsingasíminn okkar er 8-66-60

Eldsumbrotin í Vestmannaeyjum hafa haft ótrúlegt rask í för með sér fyrir íbúa eyjarinnar. Eru afleiðingarnar enn ekki fyrirséðar enn-þá.

Knattspyrnumenn úr Eyjum voru byrjaðir æfingar af fullum krafti fyrir sumarið. Nú er allt í óvissu með æfingar, en liklegast er að þeir fái inni á Melavellinum til æfinga. Þá hefur Valur boðið þeim afnot að íþróttahúsi sínu.

Myndina tókljósmyndari blaðsins Friðþjófur í Þorlákshöfn á þriðjudaginn, og synir hún Ólaf Sigurvinsson fyrirliða ÍBV liðsins lyfta hluta af búslóð sinni í land.

ÞÁTTTAKAN VAR MJÖG GÓÐ Í FYRSTA HLJÓMSKÁLAHLAUPINU

Fyrsta Hljómskálahlaup ÍR 1973 fór fram sl. sunnudag (21/1) í ágætis veðri.
45 áhugasamir hlauparar mættu til leiks og náðust mjög góðir tímar í svo til öllum aldursflokkum.
Gleðilegt var að sjá föður koma og hlaupa með sonum sínum og fara létt með. Vonandi er að fleiri foreldrar tækju eftir fordæmi hans, sér og börnum sínum til ánægju og fjölskyldunni til aukinnar samheldni.

Úrslit flokka.

St. f. '55
1. Lilja Guðmundsdóttir 2,51,0 mín.
2. Bjarney Árnadóttir 3,28,0 mín.

St. f. '58
1. Guðbjörg Sigurðardóttir 3,16 mín.

St. f. '59
1. Björk Eiríksdóttir 2,58 mín.

St. f. '62
1. Sólveig Pálsdóttir 3,33 mín.
2. Lára Björnsdóttir 4,22 mín.

St. f. '63
1. Eyrún Ragnarsdóttir 3,34 mín.
2. Helga Róbertsdóttir 3,43 mín.

St. f. '64
1. Bára Jónsdóttir 4,03 mín.

St. f. '65
1. Arndís Hrafnsdóttir 4,20 mín.
2. Margrét Björgv.dóttir 4,24 mín.

P. f. '58
1. Finnur Sveinbjörnsson 2,37 mín.
2 Páll Kolka Ísberg 2,43 mín.

P. f. '59
1. Guðmundur R. Guðmundsson 2,52 mín.
2. Óskar Thorarensen 3,12 mín.

P. f. '60
1. Guðmundur Geirdal 2,39 mín.
2. Jón Erlingsson 2,59 mín.

Framhald á bls. 2

SKÓLAMÓT KSÍ

Skólamót KSÍ hefst á næstunni. Þeir skólar sem hyggja á þátttöku, tilkynni sig í pósthólf 1011 fyrir 6. febrúar n.k.

ÞAR, SEM HALDA Á MÓT

Reykjavík 20.1.73.

Þar sem halda á mót í 2. fl. kv. og M.fl.kv. svo kallað Stór-Reykjavíkur mót (Faxaflóamót) í febrúar.

Skulu þátttökutilkynningar berast til Undirbúningsnefndar Faxaflóa móti Box 864 fyrir 20.1.73.

Þátttökurétt hafa Kvennalið í 2. fl. og M.fl. frá svæðinu Keflavík-Kóllafjarðar.

Með þátttökutilkynningunni skal tilkynna eina stúlku, sem fulltrúa í Undirbúningsnefndinni og eina til vara, annars verður þátttökutilkynningin ekki tekin gild.

Bréfleg Þátttökutilk. verður að hafa borist fyrir 29.1.73. annars ekki tekin gild. Allar símatilkynningar ógildar.

Upplýsingar í Síma: 37632. (Fréttatilkynning)

AJAX ER Í MIKLU STUÐI

Í fyrrakvöld fór fram í Amsterdam seinni leikur Ajax og Glasgow Rangers í úrslitum um svonefndan „super-bikar", en um þann bikar keppa Evrópumeistarar meistara- og bikarliða ár hvert.

Ajax sigraði 3:2, og hlýtur því bikarinn, fyrri leikur liðanna endaði nefnilega einnig með sigri Ajax, 3:1. Sá leikur fór fram í Glasgow.

Ajax átti mjög góðan leik, og er liklegast bezta félagslið Evrópu og jafnvel heimsins þessa stundina. En úr því fæst víst skorið á næstunni er Ajax og Bayern Munchen mætast í Evrópu-bikarnum.

Bezti maður Ajax er Johann Gryuff, hann skorar næstum því í hverjum leik. Myndin til hliðar er af honum.

SKEMMTANIR — SKEMMTANIR

HÓTEL LOFTLEIÐIR - VÍKINGASALURINN
er opinn fimmtudaga, föstudaga, laugardaga og sunnudaga.

HÓTEL LOFTLEIÐIR
Cafeteria, veitingasalur með sjálfsafgreiðslu, opin alla daga.

HÓTEL LOFTLEIÐIR
Blómasalur, opinn alla daga vikunnar.

HÓTEL BORG
við Austurvöll. Resturation, bar og dans í Gyllta salnum.
Sími 11440

HÓTEL SAGA
Grillið opið alla daga. Mímisbar og Astrabar, opið alla daga nema miðvikudaga. Sími 20890.

INGÓLFS CAFÉ
við Hverfisgötu. — Gömlu og nýju dansarnir. Sími 12826

ÞÓRSCAFÉ
Opið á hverju kvöldi. Sími 23333.

HÁBÆR
Kínversk resturation. Skólavörðustíg 45. Leifsbar. Opið frá kl. 11. f.h. til kl. 2.30 og 6 e.h. Sími 21360.
Opið alla daga.

SKEMMTANIR — SKEMMTANIR

AUGLÝSINGASÍMINN OKKAR ER 8-66-60

†

Maðurinn minn og faðir okkar

Sira Jón Pétursson
prófastur frá Kálfafellsstað

lézt þann 23. þ.m.

Þóra Einarsdóttir
Helga Jarþrúður Jónsdóttir
Pétur Jónsson
Einar Guðni Jónsson

Útför eiginkonu minnar, móður okkar og tengdamóður

Helgu Margrétar Jónsdóttur
frá Ísafirði,

fer fram frá Fossvogskirkju í dag föstudaginn 26 þ.m. kl. 13.30 e.h.

Einar Eyjólfsson
Þorbjörg Einarsdóttir
Ólafur J. Einarsson
Ásgeir H. Einarsson
Ólöf S. Einarsdóttir
Ellen Einarsdóttir
Hrefna Einarsdóttir
Ágúst Jónsson
Guðrún R. Sigurðardóttir
Guðrún Ólafsdóttir
Magnús Gunnlaugsson
Ingvi Guðmundsson
Ævar Hjaltason

Öllum vinum og vandamönnum fjær og nær þökkum við af klökku hjarta þá hluttekningu og samúð, er okkur var sýnd, við andlát og jarðarför

Þórunnar Magnúsdóttur
frá Sæbóli í Aðalvík.

Ágúst Einarsson
Guðný Ágústsdóttir
Hjörtur Á. Helgason
Guðný Sveinsdóttir
Helgi Hjartarson
Þór Ól. Helgason.

Helgi Sæmundsson:

„Að koma til Eyja í gær var eins og að koma að gamla húsinu sínu í ljósum logum"

„Að koma til Vestmannaeyja við þessar válegu aðstæður var eins og að koma að gömlu húsi sínu í ljósum logum.

Mér sýnist fljót á litið, að allri byggðinni frá Helgafelli norðaustan megin og niður að höfn og skansi, sem er á að gizka fjórðungur til þriðjungur allrar byggðarinnar, get í staðið gífurleg ógn af gosinu, ef vindátt kemst á austan eða suðaustan."

Þannig komst Helgi Sæmundsson, fyrrum ritstjóri Alþýðublaðsins, að orði, er hann í gær kom aftur úr stuttri ferð til Vestmannaeyja, sem er gamall heimabær hans og æskuslóðir.

Helgi lýsti aðkomunni á þessa leið í samtali við blaðamann Alþýðublaðsins:

„Þegar frá flugvellinum er litið hringinn til vesturs og norðurs, eftir Hamrinum, Dalfjalli, Klifi, Helgafelli og Heimakletti, er enga breytingu að sjá vegna gossins.

En þegar litið er til hægri og Helgafell blasir við, sér maður reykmökkinn, sem ég gizka á að nái allt að 5-6 kílómetra í loft upp, yfir fellinu.

Ég fór frá flugvellinum að eldsvæðinu, norðaustan í Helgafelli, þar sem loginn brennur; í gær var enginn eldur sunnan megin Helgafells. Gosið er allt norðan og austan megin.

Ég veit ekki, hvernig gosið leit út að austanverðu, því að fjallið skyggir á. En norðaustan megin er þetta þannig, að eldsúlan stendur þar yfir gömlu byggðinni og hinni nýju. Gamla byggðin er niður við sjóinn, en nýbyggðin er uppi í hlíðinni í áttina til fjallsins.

Þau fimm hús, sem brunnið hafa, eru gömul timburhús, en nú ógnar gosið nýju húsunum og fer auðvitað eftir vindátt og í öðru lagi eftir ofsa gossins, hver örlög þeirra verða.

Við sprunguna, sem gosið stendur á, í norðaustur horni eyjarinnar, hefur hlaðizt upp nýtt fjall, sem nær niður að flæðarmáli, það gengur í sjó fram, þar sem urðarviti var áður, en hann varð gosinu að bráð á fyrsta degi þess.

Mér sýnist svo, að ef gosið æstist mikið og vindur stæði af austri eða suðaustri, myndi stókinn leggja yfir Niðurgirðinguna eins og við köllum hana. Gamla hlutanum af kaupstaðnum, allri byggðinni frá Helgafelli norðaustan megin og niður að höfn og skansi, sem er fljótt á litið fjórðungur til þriðjungur allrar byggðarinnar, stæði þá gífurleg ógn af gosinu og mikill voði væri yfirvofandi.

Næði eldurinn að æsast undir þessum kringumstæðum óttast ég gífurlega hættu á eldsvoða.

Eldflyksurnar þeytast stöðugt upp úr gígnum og fer að sjálfsögðu eftir vindátt, hvar þær lenda niður. Það eru þessar eldflyksur, sem kveikt hafa í húsunum í Kirkjubæ og Kirkjuboli.

Vafalaust er ástæðan til þess, hve bæjaryfirvöldin og almannavarnaráð eru treg til að leyfa Vestmannaeyingum að fara heim aftur sú, að þessir aðilar óttast að þetta geti gerzt, sem ég nefndi áður, ef vindátt breytist."

Þegar Helgi Sæmundsson var að því spurður, hvernig honum hafi verið innanbrjósts, er hann kom á bernskuslóðirnar við þessar aðstæður, svaraði hann:

„Að koma til Vestmannaeyja í gær var eins og að koma að gamla húsinu sínu í ljósum logum."

Helgi kvað bæinn hafa verið gersamlega dauðan að sjá, aðeins lögregluþjónar á ferli við eftirlitsstörf og önnum kafnir heimamenn að bjarga því, sem bjargað verður. „Á götunum var vikur og aska líkast því sem ökladjúpur, svartur snjór hafi fallið yfir eyjuna." —

Sjónvarp

20.00 Fréttir
20.25 Veður og auglýsingar
20.30 Karlar í krapinu Bandarískur gaman myndaflokkur í kúrekastíl. Á fornum slóðum. Þýðandi Kristmann Eiðsson.
21.00 Sjónaukinn. Umræðu- og fréttaskýringaþáttur um innlend og erlend málefni.
22.05 Hvalir. Fræðslumynd frá Time-Life um hvali og hvalveiðar. Þýðandi og þulur Gylfi Pálsson.
22.35 Dagskrárlok.

Dagstund

Slysavarðstofan:
Sími 81200 eftir skiptiborðslokun 81212.

Heilsugæzla.
Læknastofur eru lokaðar á laugardögum nema læknastofan við Klapparstig 25, sem er opin milli 9-12, símar 11680 og 11360.
Við vitjanabeiðnum er tekið hjá kvöld- og helgidagavakt sími 21230.

Læknar.
Reykjavík, Kópavogur.
Dagvakt: kl. 8-17, mánudaga — föstudaga, ef ekki næst í heimilislækni sími 11510.

Læknavakt í Hafnarfirði og Garðahreppi:
Upplýsingar í lögregluvarðstofunni í sími 50131 og slökkvistöðinni í sima 51100, hefst hvern virkan dag kl. 17 og stendur til kl. 8 að morgni.

Sjúkrabifreiðar
fyrir Reykjavík og Kópavog eru í sima 11100.

Sjúkrabifreið:
Reykjavík og Kópavogur sími 11100, Hafnarfjörður sími 51336.

Tannlæknavakt
er í Heilsuverndarstöðinni og er opin laugardaga og sunnudaga, kl. 5-6 e.h. Sími 22411.

FLUG

Föstudagur 26. jan.
Í dag er áætlað að fljúga til Akureyrar (3 ferðir), Vestmannaeyja, Húsavíkur, Ísafjarðar, Raufarhafnar, Þórshafnar, Patreksfjarðar, Egilsstaða og Sauðárkróks.

Laugardagur 27. jan.
Í dag er áætlað að fljúga til Akureyrar (2 ferðir), Vestmannaeyja (2 ferðir), Hornafjarðar, Ísafjarðar, Norðfjarðar og Egilsstaða.

Sunnudagur 28. jan.
Í dag er áætlað að fljúga til Akureyrar (2 ferðir), Vestmannaeyja, Ísafjarðar, Þingeyrar, Egilsstaða og Hornafjarðar.

Föstudagur 26. jan.
Gullfaxi fer til Glasgow og Kaupmannahafnar kl. 08:45 í dag. Vélin er væntanleg aftur til Keflavíkur kl. 18:45 í kvöld. Flugvélin fer til Kaupmannahafnar og Frankfurt kl. 10:00 í fyrramálið.

Laugardagur 27. jan.
Gullfaxi fer til Kaupmannahafnar og Frankfurt kl. 10:00 í dag. Vélin er væntanleg aftur til Keflavíkur kl. 21:20 í kvöld. Flugvélin fer til Oslo og Kaupmannahafnar kl. 09:00 í fyrramálið.

KAROLÍNA

alþýðu blaðið

Alþýðubankinn hf

KÓPAVOGS APÓTEK
Opið öll kvöld til kl. 7
Laugardaga til kl. 2
Sunnudaga milli kl. 1 og 3

BORDEN

25050
SENDIBÍLASTÖÐIN HF

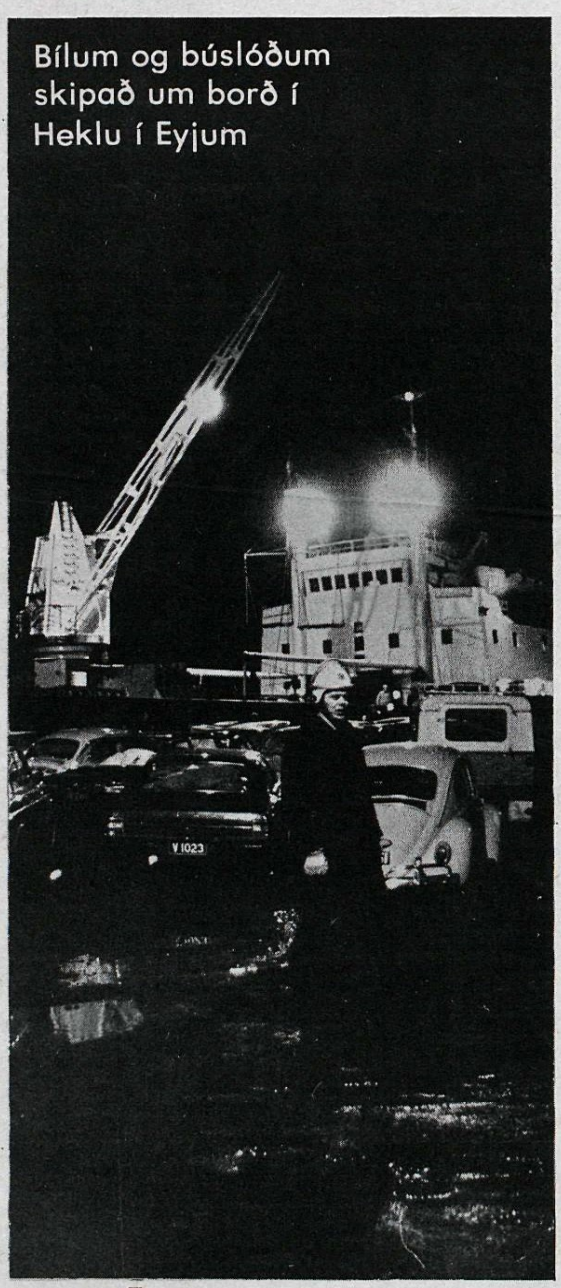

Bílum og búslóðum skipað um borð í Heklu í Eyjum

FRYSTIHÚS Á SUÐVESTURHORNINU:

TREYSTA SÉR TIL AÐ TAKA AFLA EYJABÁTA

Lausleg könnun hefur leitt í ljós, að fiskvinnsluhús á suðvesturhorni landsins geta með góðu móti unnið allan afla Vestmannaeyjabáta, fái þau nægan mannafla til vinnslunnar.

„Eftir að hafa athugað þessi mál mjög lauslega, verð ég að segja að bjartsýni ríkir hjá okkur útgerðarmönnum í Eyjum um farsæla lausn þessa máls", sagði Guðlaugur Stefánsson formaður Útvegsbændafélagsins í Eyjum er blaðið ræddi stuttlega við hann í gærkvöld.

Málaumleitanir Vestmannaeyinga hafa alls staðar fengið mjög góðar undirtektir. Fiskvinnsluhús hafa boðist til að taka afla hjá einum eða fleiri bátum, allt eftir því hve afkastageta viðkomandi húss er mikil.

En flest húsin hafa haft þann fyrirvara á, að þau þurfi aukinn mannafla, eigi þau að taka við auknum afla. Það virðist því vera næg afkastageta fyrir hendi hjá húsunum, en hins vegar virðist víðast skorta mannafla. Vandamálið verður því ekki leyst nema aukinn vinnukraftur fáist, og er vonast til að það verði ekki vandamál. Til dæmis ætti að vera möguleiki á því að beina því vertíðarfólki sem leitar vanalega til Eyja, á staðina á suðvesturhorni landsins.

Sem fyrr segir er aðeins búið að gera lauslega könnun. Eftir er að kanna ýmsa aðra þætti málsins, svo sem hvort húsin eru fær að afkasta öllum aflanum þegar toppálagið kemur um miðjan marz. Þá þarf að skipta bátunum á húsin eftir því hvaða veiðarfæri þau nota, saltfiskhúsin þurfa netafisk, frystihúsin trollfisk og svo framvegis.

Í sambandi við aflahrotuna sem vanalega kemur um miðjan marz, hefur mörgum hugmyndum skotið upp, svo sem að vísa þá togurunum til löndunar á staðina norðan lands og austan.

Fáist nægur mannafli

Kindur fluttar í flugi

Allir hestar Vestmannaeyinga eru nú komnir til lands. Voru þeir fluttir í þrem ferðum með Heklu, en þeir voru alls 44. 20 þessara hesta bauðst bóndinn á Klængsseli í Flóa til að taka til geymslu og hirðingar. Hestamannafélagið Fákur og Sigurbjörn Eiríksson í Alfsnesi hafa boðist til að annast hina.

Þá er ráðgert að Fragtflug hf. flytji sauðfé Eyjabænda til lands í dag, talsvert á sjötta hundrað fjár, og 5 kálfa.

Þau hænsni Eyjabúa, sem rétt þykir að flytja fara ýmis í Þorlákshöfn eða til Bessastaða.

Ásgeir Hannes Eiríksson, form. Dýraverndunarsambands Íslans, hefur verið í Eyjum undanfarna daga og unnið að þessum málum. Kom hann til lands í gær og lauk lofsorði á alla, sem höfðu samvinnu um þetta ágæta framtak, bæði bændur í Eyjum, skáta, lögreglu. Gat hann þess, að þrir bifreiðastjórar á Hreyfli, sem allir eru hestamenn, hefðu og veitt mikla aðstoð.

Loks sagði Ásgeir, að frá Eyjum yrðu flutt 20 búr með páfagaukum, og tvær skjaldbökur.

Áhugi á aðstoð Norðurlandanna

Johannes Antonsson, varaformaður sænska Miðflokksins og einn af forsetum Norðurlandaráðs, hefur lagt til að Íslendingar fái samnorræna aðstoð vegna tjóns af völdum náttúruhamfaranna í Vestmannaeyjum.

Antonsson beitti sér fyrir tillögu í þessu efni í flokki sínum, þegar fréttir bárust til Svíþjóðar um að eldgos væri hafið í Vestmannaeyjum, einni mikilvægustu verstöð Íslands, og á þriðjudag samþykkti þingflokkur sænska Miðflokksins ályktun í þessu efni.

Samþykktu þingmennirnir að

Framhald á bls. 2

Þessir útkljá deiluna

Hæstiréttur Íslands skipaði í gær eftirtalda menn í gerðardóm í kjaradeilu vélgæzlumanna í frystihúsum á höfuðborgarsvæðinu: Magnús Thoroddsen, borgardómara, Guðmund Björnsson, prófessor, og Brynjólf Sigurðsson, lektor. Eins og kunnugt er tókst það samkomulag milli deiluaðila, að láta gerðardóm ákveða kjör þau, sem deilt var um, er sáttatilraunir reyndust árangurslausar.

GLÓANDI HRAUNINU RINGNDI YFIR BJÖRGUNARMENNINA

Þegar fréttamaður Alþýðublaðsins yfirgaf Vestmannaeyjar á sjötta tímanum í gær virtist sem gosið væri að færast í aukana eftir að hafa verið tiltölulega rólegt framan af degi. Gekk á með gífurlegum sprengingum, og eldurinn var oftast að mestu leyti hulinn svörtum og bláleitum reyk, en sá síðarnefndi fær, að sögn fróðra manna, lit sinn af brennisteinsgufum. Ásamt með gufunni upp af sjónum þar sem hraunið hefur hitað hann upp, stiga reykjarmekkirnir upp í um 15—20 þúsund feta hæð.

Eins og sagt var í Alþýðublaðinu í gær hefur gosið að mestu farzt sunnar eftir sprungunni, nær Helgafelli, en þó voru í gær talsverðar slettur nær sjónum, í grennd við Kirkjubæina. Þar var ófagurt um að litast í gærdag, eitt hús í viðbót brann í gærmorgun, og hraunjaðarinn kominn inn í það mitt.

Unnið var að því í fyrradag og alla nóttina að flytja húsmuni úr húsunum austast í kaupstaðnum, og var þeim komið fyrir í barnaskólahúsinu. Fréttamaður Alþýðublaðsins hafði tal af ungum Vestmannaeyingi, sem sneri heim í fyrradag til þess aðbjarga búslóð sinni. Sagði hann, að glóandi hrauninu hefði rignt niður allt í kringum þá á meðan þeir unnu að flutningunum, og þegar því hefði verið við komið hafi menn notað húsgögnin til þess að

Framhald á bls. 2

AF HVERJU VAR ÞYRLAN ÓNOTUÐ?

Ýmsir hafa leitt að því hugann hvar björgunarþyrla Landahelgisgæzlunnar var niður komin nóttina sem eldgosið hófst í Vestmannaeyjum, og mikið reið á að allur tiltækur flugfloti sinnti björgunarströfum.

Sem kunnugt er, fluttu tvær þyrlur frá varnarliðinu tugi sjúklinga af sjúkrahúsinu í Vestmannaeyjum, og fóru nokkrar ferðir, auk þess sem þær stóðu til boða, og standa enn, ef til frekari aðgerða hefði þurft að gripa.

Þær þyrlur af Seakorsky gerð, og taka um 10 farþega. Þyrla Landhelgisgæzlunnar er af sömu gerð, örlítið ófullkomnari þó, en tekur svipaðan farþegafjölda.

Margir veittu því athygli, að hún kom hins vegar hvergi nærri, þótt hún væri alveg jafn vel fallin til björgunarflugsins og hinar þyrlurnar.

Blaðið reyndi í gær að afla sér upplýsinga um af hverju hún tók ekki þátt í björgunarstarfinu, en það tókst ekki þar sem Pétur Sigurðsson forstjóri Landhelgisgæzlunnar, sagðist ekki mega vera að því að tala við blaðamenn.

Hins vegar hefur blaðið það eftir ábyggilegum heimildum, að þyrlan hafi staðið allan tímann inni í flugskýli á Reykjavíkurflugvelli. Hún var í fullkomnu lagi, og flugmennirnir við góða heilsu, en af einhverjum ástæðum tók eina björgunarþyrla okkar Íslendinga ekki þátt í mesta björgunarstarfi, sem unnið hefur verið hérlendis.